



ASSOCIAÇÃO DE PAIS E AMIGOS DOS EXCEPCIONAIS DE VIDEIRA

CNPJ Nº 82.829.284/0001-98

Rua Brasil Correa, 620 – Caixa Postal 295 – Fone/Fax: (49) 3566-0742 – VIDEIRA -SC

e-mail: apaevideira@formatto.com.br

Videira, 23 de dezembro de 2020.

Ofício nº. 061/2020

Excelentíssimo Senhor
Pedro Rabuske
DD. Prefeito Municipal de Pinheiro Preto

Certificado Fins
Filantrópicos Nº
71000.054798/2016-
23 Registro no Conselho
Nacional de Serviço
Social do MEC Nº
200735/74 Declarada de
Utilidade Pública
Municipal Lei 27/73 de
01-08-73 – Estadual Lei
Nº 4.954 de 13-11-73
Federal Decreto Nº
91.108 de 12-03-85 –
Registro no Cartório de
Títulos e Documentos
Nº74/80 Filiada à
Federação Nacional das
APAES sob Nº 219/75.

Cumprimentando-o cordialmente, seguem em anexo os documentos que compõem a prestação de contas referente Termo de Colaboração nº 001/2018, relativos ao convênio firmado com a Prefeitura Municipal de Pinheiro Preto e esta entidade.

A prestação de contas é referente a 9ª e 10ª parcelas do ano de 2020, no valor de R\$ 6.350,00 (Seis mil, trezentos e cinquenta reais) recebidos em 04/12/2020, empenho nº 263.

Sendo o que tínhamos para o momento, renovamos votos de estima e consideração, desejando a todos boas festas.

Atenciosamente,

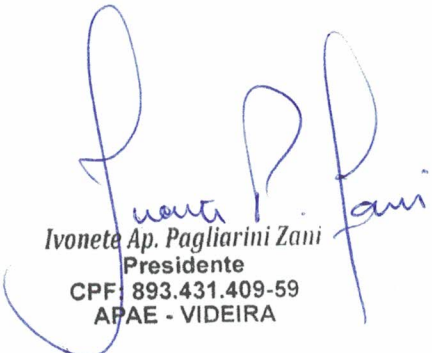
Ivonete Ap. Pagliarini Zani
Presidente
CPF: 893.431.409-59
APAE - VIDEIRA



ESTADO DE SANTA CATARINA
PREFEITURA MUNICIPAL DE PINHEIRO PRETO

Anexo TC - 28

Unidade Concedente: PREFEITURA MUNICIPAL DE PINHEIRO PRETO
 Orgão Orçamentário: 2000 - PODER EXECUTIVO
 Unidade Orçamentária: 2003 - SECRETARIA DE EDUCAÇÃO, CULTURA E ESPORTES
 Função: 12 - Educação Subfunção: 367 - Educação Especial
 Entidade Beneficiada: APAE de VIDEIRA CNPJ: 82.829.284/0001-98
 Endereço: RUA BRASIL CORREA, 620 CEP: 89.560-000
 Responsável: FILOMENA SIMIONI CORDEIRO Doc. Resp.: 294.874.049-53
 Nota Empenho Num.: **263** Data: 04/12/2020 Valor: **R\$ 6.350,00**
 Programa: 12 - Desenvolvimento Educacional Ação: 2.34 - APOIO A EDUCAÇÃO ESPECIAL
 Despesa: 125 - Fonte de Recursos 100 - Recursos Ordinários
 3.3.50.00.00 - Transferencia a Instituições Privadas sem Fins Lucrativos

TERMO DE COLABORAÇÃO Nº 001/2018

Histórico Fiel da Finalidade:

O presente Termo de Colaboração, decorrente do edital de Chamamento Público nº 001/2018, tem por objeto a concessão de apoio financeiro da administração pública municipal para a execução de projeto que abranja o atendimento de pessoas com necessidades especiais, para atender ao interesse público do município de Pinheiro Preto - SC, conforme detalhado no Plano de Trabalho, para o ano de 2020.

Documento		Histórico	Recebimentos	Pagamentos
Número	Data			
263	04/12/2020	Valor recebido conforme nota de empenho	6.350,00	
		RENDIMENTOS	0,10	
		CONTRA PARTIDA APAE	4,92	
3856	14/12/2020	REFRIGERAÇÃO MOURA LTDA - ME		5495,00
20225	15/12/2020	VALMIR BISOL		860,00
TOTAL.....			6.355,02	6355,00

Videira, 23 de dezembro de 2020

Ivonete Ap. Pagliarini Zani
 Presidente
 CPF: 893.431.409-59
 APAE - VIDEIRA





Consultas - Extrato de conta corrente

Cliente - Conta atual

Agência 403-0
 Conta corrente 171065-6 ASSOC. PAIS E AMIGOS EXCE
 Período do extrato de 01 / 12 / 2020 até 16 / 12 / 2020

Lançamentos

Dt. balancete	Dt. movimento	Ag. origem	Lote	Histórico	Documento	Valor R\$	Saldo
							0,00 C
26/11/2020		0000	00000	000 Saldo Anterior			
04/12/2020		5327	99015	870 Transferência recebida	555.327.000.004.182	6.350,00 C	
				04/12 5327 4182-3 PINHEIRO PRETO			
04/12/2020		0000	13113	170 Tar Manuten Conta Ativa	823.390.900.340.488	54,95 D	
				Cobrança referente a 02/12/2020			
04/12/2020		0000	00000	345 BB CP Automatico S P	70	6.295,05 D	0,00 C
09/12/2020		0000	14113	670 Tar Manuten Conta Ativa	103.440.800.016.416	54,95 C	
				Estorno cobrança de 04/12/2020			
09/12/2020		0000	00000	345 BB CP Automatico S P	70	54,95 D	0,00 C
14/12/2020		0403	99015	470 Transferência enviada	550.403.000.040.235	3.000,00 D	
				14/12 0403 40235-4 REFRIGERACAO M			
14/12/2020		0000	00000	855 BB CP Automatico S P	70	3.000,00 C	0,00 C
15/12/2020		0403	99015	870 Transferência recebida	550.403.000.097.396	4,92 C	
				15/12 0403 97396-3 ASSOC. PAIS E			
15/12/2020		0403	99015	470 Transferência enviada	550.403.000.040.235	2.495,00 D	
				15/12 0403 40235-4 REFRIGERACAO M			
15/12/2020		0000	00000	855 BB CP Automatico S P	70	2.490,08 C	0,00 C
16/12/2020		0403	99015	470 Transferência enviada	550.403.000.065.069	860,00 D	
				16/12 0403 65069-2 VALMIR BISOL			
16/12/2020		0000	00000	855 BB CP Automatico S P	70	860,00 C	0,00 C
16/12/2020		0000	00000	999 S A L D O			0,00 C
							0,00 C
				Saldo Atual			0,02 C
				Invest.com Resgate Autom.			0,02 C
				Saldo			0,00
				Juros *			31/12/2020
				Data de Debito de Juros			0,00
				IOF *			04/01/2021
				Data de Debito de IOF			
				Saldo de fundos de investimento			0,02
				S.Público Automático			

 OBSERVAÇÕES:

Transação efetuada com sucesso por: JD569505 IVONETE APARECIDA P.





Transações Pendentes

Transferência entre contas diversas

Debitado

Nome ASSOC. PAIS E AMIGOS EXCE
 Agência 403-0
 Conta corrente 97396-3

Creditado

Nome ASSOC. PAIS E AMIGOS EXCE
 Agência 403-0
 Conta corrente 171065-6
 Valor 4,92
 Destinação 0
 Data Nesta data

Assinada por	JD569505 IVONETE APARECIDA P	15/12/2020 14:44:19
	JD569506 SHIRLEI Z SPOLTI	15/12/2020 14:49:53

Transação efetuada com sucesso.

Transação efetuada com sucesso por: JD569506 SHIRLEI Z SPOLTI.

Contrapartida Apae





Extratos - Investimentos Fundos - Mensal

Cliente

Agência 403-0
Conta 171065-6 ASSOC. PAIS E AMIGOS EXCE
Mês/ano referência DEZEMBRO/2020

S.Público Automático - CNPJ: 4.288.966/0001-27

Data	Histórico	Valor	Valor IRPrej. Comp.	Valor IOF	Quantidade cotas	Valor cota	Saldo cotas
30/11/2020	SALDO ANTERIOR	0,00					
04/12/2020	APLICAÇÃO	6.295,05			1.694,373919	3,715266110	1.694,373919
09/12/2020	APLICAÇÃO	54,95			14,790074	3,715329530	1.709,163993
14/12/2020	RESGATE	3.000,00		0,04	807,468393	3,715365239	901,695600
	Aplicação 04/12/2020	3.000,00		0,04	807,468393		
15/12/2020	RESGATE	2.490,08		0,04	670,217821	3,715389120	231,477779
	Aplicação 04/12/2020	2.490,08		0,04	670,217821		
16/12/2020	RESGATE	860,00		0,01	231,471203	3,715408183	0,006576
	Aplicação 04/12/2020	805,07		0,01	216,687705		
	Aplicação 09/12/2020	54,93			14,783498		
22/12/2020	SALDO ATUAL	0,02			0,006576		0,006576

Resumo do mês

SALDO ANTERIOR	0,00
APLICAÇÕES (+)	6.350,00
RESGATES (-)	6.350,08
RENDIMENTO BRUTO (+)	0,19
IMPOSTO DE RENDA (-)	0,00
IOF (-)	0,09
RENDIMENTO LÍQUIDO	0,10
SALDO ATUAL =	0,02
Disponível p/ Resg =	0,02
Carência p/ Resg =	0,00
IR Estimado =	0,00
IR complementar =	0,00
IOF estimado =	0,00

Aplicações em ser

Data	Documento	Valor aplicado	Quantidade cotas	Saldo cotas
09/12/2020	909.040.309	54,95	14,790074	0,006576

Valor da Cota

30/11/2020	3,715185717
22/12/2020	3,715473564

Rentabilidade

No mês	0,0077
No ano	0,4898
Últimos 12 meses	0,5219

VALORES LÍQUIDOS PARA RESGATE

Projeção para 22/12/2020 - Cota: 3,715473564

Transação efetuada com sucesso por: JD569505 IVONETE APARECIDA P.

Serviço de Atendimento ao Consumidor - SAC 0800 729 0722

Ouvidoria BB 0800 729 5678
Para deficientes auditivos 0800 729 0088



DATA DE RECEBIMENTO IDENTIFICAÇÃO E ASSINATURA DO RECEBEDOR

Refrigeracao Moura Ltda ME
ABRAAO BRANDALISE 121
Centro
VIDEIRA - SC
CEP: 89560-000 FONE: (0xx49)3566-2131

DANFE
DOCUMENTO AUXILIAR DE NOTA FISCAL ELETRÔNICA
0 - ENTRADA
1 - SAÍDA
Nº 000.003.856
SÉRIE 1
FOLHA 1 / 1

CONTROLE DO FISCO

CHAVE DE ACESSO
4220 1206 0014 2800 0135 5500 1000 0038 5618 8179 4626
Consulta de autenticidade no portal nacional da NF-e
www.nfe.fazenda.gov.br/portal ou no site da Sefaz Autorizadora

NATUREZA DA OPERAÇÃO: Venda de mercadoria, adquirida ou recebida de terceiros, suj
PROTÓCOLO DE AUTORIZAÇÃO DE USO: 342200205502734 EM 14/12/2020 ÀS 11:05
INSCRIÇÃO ESTADUAL: 254684718 INSCRIÇÃO ESTADUAL DO SUBST. TRIBUT.: CNPJ / CPF: 06.001.428/0001-35

DESTINATÁRIO / REMETENTE
NOME / RAZÃO SOCIAL: ASSOCIACAO DE PAIS E AMIGOS EXCEPCIONAIS-APAE
ENDEREÇO: Rua BRASIL CORREA 620
MUNICÍPIO: VIDEIRA
BAIRRO / DISTRITO: FARROUPILHA
CEP: 89560-000
FONE / FAX: (0xx49)3566-0742
UF: SC
DATA DA EMISSÃO: 14/12/2020 11:57
DATA DA SAÍDA: 14/12/2020
HORA DA SAÍDA: 11:57

FAT. / DUPLICATA: 001 24/12/2020 5.495,00
DADOS DO PEDIDO: NÚMERO EMPENHO CONTRATO

CALCULO DO IMPOSTO

BASE DE CALCULO DO ICMS	VALOR DO ICMS	BASE DE CALCULO DO ICMS ST	VALOR DO ICMS SUBSTITUIÇÃO	VALOR TOTAL DOS PRODUTOS		
0,00	0,00	0,00	0,00	5.495,00		
VALOR DO FRETE	VALOR DO SEGURO	DESCONTO	OUTRAS DESPESAS ACESSÓRIAS	VALOR TOTAL DO IPI	VALOR TOTAL DOS IMPOSTOS	VALOR TOTAL DA NOTA
0,00	0,00	0,00	0,00	0,00	2.080,96	5.495,00

TRANSPORTADOR / VOLUMES TRANSPORTADOS
NOME / RAZÃO SOCIAL: FRETE POR CONTA 9-Sem Ocorrência de Transporte
CÓDIGO ANTT: PLACA DO VEICULO: UF: CNPJ / CPF:
ENDEREÇO: MUNICÍPIO: UF: INSCRIÇÃO ESTADUAL:
QUANTIDADE: ESPÉCIE: MARCA: NÚMERO: PESO BRUTO: PESO LIQUIDO:

DADOS DO PRODUTOS / SERVIÇOS

CÓDIGO	DESCRIÇÃO DOS PRODUTOS / SERVIÇOS	NCM/SH	CSOSN	CFOP	UND	QTDE	VALOR UNITÁRIO	VALOR TOTAL	DESCTO	B.CALC.ICMS	VALOR ICMS	VALOR ICMS ST	VALOR IPI	ALÍQUOTAS ICMS	ALÍQUOTAS IPI	VALOR IMPOSTO
5016991	AC SPLIT 09KCH-IN TCL TAC-09CHSA-INV Ref.: 940791	84151011	4102	5405	PC	2,00	2.747,50	5.495,00	0,00	0,00	0,00	0,00	0,00	0,00	0,00	2.080,96

CALCULO DO ISSQN
INSCRIÇÃO MUNICIPAL: 1944932
VALOR TOTAL DOS SERVIÇOS: 0,00
BASE DE CALCULO DO ISSQN: 0,00
VALOR DO ISSQN: 0,00

DADOS ADICIONAIS
INFORMAÇÕES COMPLEMENTARES
MD-5: 268fc3e84da5b78f89dae772b24700cb
Trib aprox R\$ 1.146,81 Federal e R\$ 934,15 Estadual
Fonte: IBPT/empresometro.com.br SC 5A16F8
Nota originada da(s) ordem(ns) de serviço(s) (7365)
Entrega: Rua BRASIL CORREA, 620 - FARROUPILHA
Cep: 89560-000 - VIDEIRA - SC
Tel.: (0xx49)3566-0742
TERMO DE COLABORACAO 001/2018 - DADOS PARA DEPOSITO - BANCO: BANCO DO BRASIL / AGENCIA: 0403 /
CONTA CORRENTE: 40235-4 / CONTA JURIDICA - REFRIGERACAO MOURA LTDA CNPJ: 06.001.428/0001-35
RESERVADO AO FISCO
APAE - VIDEIRA
Fis. 06
LB



Chave de Acesso	Número NF-e	Versão
42-2012-06.001.428/0001-35-55-001-000.003.856-188.179.462-6	3856	4.00

Dados da NF-e

Modelo	Série	Número	Data de Emissão	Data/Hora de Saída ou da Entrada	Valor Total da Nota Fiscal
55	1	3856	14/12/2020 11:57:00-02:00	14/12/2020 11:57:00-02:00	5.495,00

Emitente

CNPJ	Nome / Razão Social	Inscrição Estadual	UF
06.001.428/0001-35	Refrigeracao Moura Ltda ME	254684718	SC

Destinatário

CNPJ	Nome / Razão Social	Inscrição Estadual	UF
82.829.284/0001-98	ASSOCIACAO DE PAIS E AMIGOS EXCEPCIONAIS-APAE		SC
Destino da operação	Consumidor final	Presença do Comprador	
1 - Operação Interna	1 - Consumidor final	1 - Operação presencial	

Emissão

Processo	Versão do Processo	Tipo de Emissão	Finalidade
0 - com aplicativo do Contribuinte	6.9.127.2020.06.08	1 - Normal	1 - Normal
Natureza da Operação	Tipo da Operação	Forma de Pagamento	Digest Value da NF-e
Venda de mercadoria, adquirida ou recebida de terceiros, suj	1 - Saída		QDgTuAe6FWdUxKw6S5FYIRsirw=

Situação Atual: AUTORIZADA (Ambiente de autorização: produção)

Eventos da NF-e	Protocolo	Data Autorização	Data Inclusão AN
Autorização de Uso	342200205502734	14/12/2020 às 11:05:12-03:00	14/12/2020 às 11:06:23





Transferência entre contas diversas

Debitado

Nome	ASSOC. PAIS E AMIGOS EXCE
Agência	403-0
Conta corrente	171065-6

Creditado

Nome	REFRIGERACAO MOURA
Agência	403-0
Conta corrente	40235-4
Valor	3.000,00
Destinação	0
Data	Nesta data

Assinada por	JD569505 IVONETE APARECIDA P
	JD569506 SHIRLEI Z SPOLTI

14/12/2020 14:14:52
14/12/2020 14:18:14

Transação efetuada com sucesso.

Transação efetuada com sucesso por: JD569506 SHIRLEI Z SPOLTI.

Pqto realizado em duas vezes devido limite bancário. Aquisição de dois arcos condicionados, um para sala de atendimento da psicóloga e outro para sala da fonoaudióloga, buscando proporcionar maior conforto e concentração durante as sessões para os usuários, técnicos e familiares pois nesse região tem variações distintas de temperatura, dias de muito frio no inverno e dias de extremo calor no verão.



**Transações Pendentes****Transferência entre contas diversas****Debitado**

Nome ASSOC. PAIS E AMIGOS EXCE
Agência 403-0
Conta corrente 171065-6

Creditado

Nome REFRIGERACAO MOURA
Agência 403-0
Conta corrente 40235-4
Valor 2.495,00
Destinação 0
Data Nesta data

Assinada por	JD569506 SHIRLEI Z SPOLTI	15/12/2020 14:18:23
	JD569505 IVONETE APARECIDA P	15/12/2020 14:30:48

Transação efetuada com sucesso.

Transação efetuada com sucesso por: JD569505 IVONETE APARECIDA P.





REFRIGERAÇÃO MOURA LTDA
CNPJ: 06.001.428/0001-35
RUA ABRAÃO BRANDALISE, 121, CENTRO
89.560-000 - Videira - SC
Telefone: (0xx49) 3566-2131

ORÇAMENTO Nº 14.773

Á APAE
AC:MARIA
Telefone: (0xx49)9 8921-1881

Data da Emissão: 02/12/2020
Data da Validade: 07/12/2020
Forma de pgto:
UF: SC

KOMEKO TCL 9.000 BTUS INVERTER

Descrição de produtos/serviços	Un	Qtde	Preço Unit.	Preço Total
AR CONDICIONADO KOMEKO TCL 9.000 BTUS INVERTER *2 ANOS DE GARANTIA *QUENTE E FRIO *CLASSIFICAÇÃO A *GÁS ECOLOGICO *A PRONTA ENTREGA *INSTALAÇÃO PADRÃO JÁ INCLUSO *SOMOS ASSISTENCIA TÉCNICA AUTORIZADA	UN	2	R\$ 2.840,00	R\$ 5.680,00

TOTAL AVISTA	R\$ 5.680,00
TOTAL AVISTA COM DESCONTO	R\$ 5.495,00

- Empresa Registrada no CREA nº 081.203-0;
 - Assistência Técnica Autorizada em Videira (Komeco, Elgin)/Credenciados (Carrier, Springer, Midea)
 - Caso necessite de tubulação excedente sera cobrado a parte;
- Dúvidas entrar em contato pelos fones: (49)3566-2131 ou (49)99960-0316;

Videira, 02 de Dezembro de 2020



11/11/2020



FELIPPE CESA ENGENHARIA
Av. Afonso Dresch, 504 - Sala 3A - Centro - Treze Tílias - SC -
CEP: 89650-000

(49) 99114-5266

redux.eng@gmail.com

FELIPPE CESA ENGENHARIA
CNPJ: 24583581000108 IE: 257998942

APAE de Videira
CNPJ: 82.829.284/0001-98
BRASIL CORREA, 620 - SALA - FARROUPILHA - Videira - SC - CEP: 89560-510

4935660742
apaevideira@formatto.com.br

Validade da proposta
13/11/2020
Previsão de entrega
15 dias úteis

Qt.	Produto/Serviço	Detalhe do item	Valor unitário	Subtotal
1	APARELHO DE AR CONDICIONADO SPLIT HW 9.000 BTU/H QUENTE E FRIO INVERTER DIGITAL SAMSUNG		2.279,00	2.279,00
			Total	2.279,00
			Frete	89,99
			Valor líquido	2.368,99

Forma de pagamento:
A vista, no ato da entrega.

Observações:
Não contempla instalação.
Entrega via transportadora no endereço do cliente.
As NF's podem ser emitidas a partir de diferentes CNPJ's.

→ manda o valor da instalação 380,00 mais os materiais necessários ultrapasse o valor da Refrigeração manual, que foi feita instalação, manutenção e garantia.



EMILI
INSTALAÇÕES

Assessoria na compra do seu Ar Condicionado. Medição do ambiente.

HIGIENIZAÇÃO, MANUTENÇÃO E INSTALAÇÃO DE AR CONDICIONADOS.

Consul
FUJITSU
LG
TOSHIBA
SAMSUNG

(49) 99995.9211
emilioinstalacoes@gmail.com
Videira/SC

Orçamento

QUANTIDADE	DESCRIÇÃO	VALOR R\$
01	INSTALAÇÃO APARELHO DE AR	
02	CONDICIONADO	R\$ 380,00

Watts (49)99995.9211

e-mail emiliozimmer@hotmail.com

Videira /SC





MUNICÍPIO DE VIDEIRA

CNPJ 83.039.842/0001-84
AVENIDA MANOEL ROQUE
Videira - SC
Fone:

ALVORADA
CEP: 89.562-038
(49) 3566-9000

NOTA FISCAL SERVIÇO AVULSA DE PRESTAÇÃO DE SERVIÇOS

Nº 20225

Emissão: 15/12/2020

1º Via Tomador

PRESTADOR DO SERVIÇO

NOME/RAZÃO SOCIAL VALMIR BISOL		CADASTRO MUNICIPAL 44440		PIS/PASEP	
CPF/CNPJ 789.096.949-04	RG/IE 2665970	NÚMERO 54	COMPLEMENTO		
LOGRADOURO RUA RAYMUNDO GRAZZIOTIN		ESTADO SC	CEP 89.561-154		
BAIRRO SANTOS DUMONT	MUNICÍPIO Videira				

TOMADOR DO SERVIÇO

NOME/RAZÃO SOCIAL ASSOCIACAO DE PAIS E AMIGOS DOS EXCEPCIONAIS		CADASTRO MUNICIPAL 160350		PIS/PASEP	
CPF/CNPJ 82.829.284/0001-98	RG/IE	NÚMERO 620	COMPLEMENTO		
LOGRADOURO RUA BRASIL CORREA		ESTADO SC	CEP 89.560-510		
BAIRRO FARROUPILHA	MUNICÍPIO Videira				

NATUREZA DA OPERAÇÃO: PRESTAÇÃO DE SERVIÇOS SUJEITO AO ISSQN

ITEM	QUANTIDADE	DESCRIÇÃO DOS SERVIÇOS	VALOR UNITÁRIO	VALOR R\$	ISS
711	1,00	SERVIÇOS DE TUBULAÇÃO, ENCANAMENTOS E JARDINAGEM. TERMO DE COLABORAÇÃO Nº 001/2018.	860,00	860,00	2,00 %

Imposto sobre Serviço de Qualquer Natureza
Não tem valor como Recibo

VALOR DOS SERVIÇOS R\$		860,00
RETENÇÕES:	(-) INSS	0,00
	(-) ISS	17,20
	(-) DAM	0,00
	(-) IRRF	0,00
VALOR LÍQUIDO R\$		860,00

INFORMAÇÕES ADICIONAIS
Valor ISSQN: 17,20
Processo: 120338/2020

Prestei(amos) os Serviços constantes da Nota Fiscal de Prestação de Serviços Avulsa, Série Única, fornecida pelo Departamento de Tributação/Secretaria da Fazenda da Prefeitura Municipal de Videira.

Valmir Bisol
VALMIR BISOL

Data: _____
Impressão própria - Prefeitura Municipal de Videira - geração eletrônica através do software Atende.net - IPM Sistemas, gerado em 15/12/2020 12:25:30
Para conferir a autenticidade dessa Nota Fiscal ligue (049) 3566-9004.





Transações Pendentes

G332161647793268008
16/12/2020 16:51:59

Transferência entre contas diversas

Debitado

Nome ASSOC. PAIS E AMIGOS EXCE
Agência 403-0
Conta corrente 171065-6

Creditado

Nome VALMIR BISOL *
Agência 403-0
Conta corrente 65069-2
Valor 860,00
Destinação 0
Data Nesta data

Assinada por	JD569506 SHIRLEI Z SPOLTI	16/12/2020 16:40:22
	JD569505 IVONETE APARECIDA P	16/12/2020 16:51:59

Transação efetuada com sucesso.

Transação efetuada com sucesso por: JD569505 IVONETE APARECIDA P.

Parte de mão de obra para conserto / substituição / manutenção de encaonamento de águas pluviais que estavam infiltrando nos paredes do refitório e cozinha.
Serviços de jardinagem e de contenção de barranco que estava caindo sobre a academia ao ar livre e o quiosque locais estes onde os usuários praticam diversas atividades. Plantação de flores e gramas.





ASSOCIAÇÃO DE PAIS E AMIGOS DOS EXCEPCIONAIS DE VIDEIRA

CNPJ Nº 82.829.284/0001-98

Rua Brasil Correa, 620 – Caixa Postal 295 – Fone/Fax: (49) 3566-0742 – VIDEIRA -SC

e-mail: apaevideira@formatto.com.br

RELATÓRIO DE EXECUÇÃO DO OBJETO TERMO DE COLABORAÇÃO Nº 001/2018

PREFEITURA MUNICIPAL DE PINHEIRO PRETO

1 – NOME DA ENTIDADE CONVENIENTE: ASSOCIAÇÃO DE PAIS E AMIGOS DOS EXCEPCIONAIS - APAE		2 – EXERCÍCIO: 2020
3 – CNPJ: 82.829.284/0001-98	4 – INSTRUMENTO: TERMO DE COLABORAÇÃO Nº 001/2018	5 – UF: SC

6 – TIPO DA PRESTAÇÃO DE CONTAS

6.1 PERÍODO DE EXECUÇÃO DO INSTRUMENTO: 30/11/2020 A 23/12/2020

7. RELATÓRIO DE EXECUÇÃO DO OBJETO:

7.1. DEMONSTRAÇÃO DAS AÇÕES/METAS PROGRAMADAS:

Recebemos na data de 04 de dezembro do corrente ano da Prefeitura Municipal de Pinheiro Preto o valor de R\$ 6.350,00 (Seis mil trezentos e cinquenta reais), através do empenho nº 263, atendemos o total de 203 usuários matriculados, destes 12 usuários do município de Pinheiro Preto, os quais foram investidos conforme as ações e metas programadas assim especificadas:

- **Atendimento nos Programas e Projetos Educacionais, Culturais e Esportivos:** realização de atividades diversas durante este período contemplando todos os usuários: (Em virtude da pandemia – Covid_19, as atividades remotas continuam, através de vídeos, atividades impressas/Apostila, orientações, e suportes aos familiares);
- **Atendimento nos Programas e Projetos de Saúde:** envolvendo principalmente o projeto de estimulação precoce (Devido a pandemia – COVID_19, alguns projetos continuam, mas de maneira remota, sendo os familiares orientados pelos técnicos, através de vídeos, áudios e vídeo chamadas. Hidroterapia e hidroginástica, continuam cancelados temporariamente, devido ao momento vivenciado). O projeto de Equoterapia teve reinício de suas atividades no mês de outubro;
- **Atendimento na área educacional:** atividades diversas abrangendo todos os projetos, programas e usuários, incluindo transporte dos mesmos para atividades extraescolares (Devido a pandemia COVID_19, as atividades presenciais foram suspensas em 18/03 seguindo os decretos, continuando suspensas até o momento. Para aquelas que podem ser realizadas a distância, estão sendo planejadas, orientadas e desenvolvidas por vídeos pelos professores e coordenadoras pedagógicas, com apoio dos familiares. As atividades impressas que foram entregues as famílias em setembro, já estão retornando para avaliação das professoras e assim realizarem as devolutivas para os usuários e seus familiares;
- **Atendimentos nas áreas de Saúde e Assistência Social:** Serviços de atendimento técnico especializado nas áreas de fonoaudiologia, psicologia, fisioterapia, terapia ocupacional, serviço social, médico e odontológico e demais projetos na área social. (Em virtude da pandemia – COVID_19, a equipe técnica está atendendo aos usuários por agendamento prévio). OBS: *duas*



ASSOCIAÇÃO DE PAIS E AMIGOS DOS EXCEPCIONAIS DE VIDEIRA

CNPJ Nº 82.829.284/0001-98

Rua Brasil Correa, 620 – Caixa Postal 295 – Fone/Fax: (49) 3566-0742 – VIDEIRA -SC

e-mail: apaevideira@formatto.com.br

crianças com atraso global no desenvolvimento do município de Pinheiro Preto; Eduardo da Silva Lavratti, nascido em 01/06/2015 e Jorge Gabriel Rigo Dias das Neves, nascido em 14/09/2018, foram avaliados e diagnosticados como elegíveis para frequentar o serviço de estimulação precoce da entidade. Os familiares foram orientados aguardar os critérios para inclusão na nova enturmação e o início das atividades;

- **Manutenção do jardim e da rede de águas pluviais:** precisamos realizar a manutenção constante de todos os setores e serviços oferecidos na entidade, para segurança e bem-estar dos usuários, funcionários em geral, pais e comunidade em geral

7.2. DESCRIÇÃO DAS AÇÕES DESENVOLVIDAS:

- **Aquisição de Ar Condicionado:** foram adquiridos dois ares condicionados, um para sala de atendimento da psicóloga e outro para sala de atendimento da fonoaudióloga. A Climatização é o processo de fazer com que um meio ambiente qualquer permaneça numa faixa de temperatura agradável aos organismos biológicos que se quer preservar. Permanecer em um ambiente com muito calor não é fácil, aonde até o vento do ventilador é quente. O calor constante causa irritabilidade, estresse, sonolência, rinite, sinusite, impaciência, etc, fatores que atrapalham o desenvolvimento dos atendimentos aos usuários, porque diminui a capacidade de concentração e de fixar-se naquilo que está sendo trabalhado com o usuário. Há diversos estudos científicos que comprovam que as altas temperaturas afetam negativamente a capacidade de aprendizagem e a memorização, ainda mais se tratando de pessoa com deficiência intelectual e múltipla. De acordo com o fisiologista Raul Santo de Oliveira, o calor é sim um dos maiores inimigos do bom funcionamento do nosso organismo. Tanto o calor excessivo quanto o frio extremo interferem diretamente no funcionamento do organismo. O especialista explica que o corpo humano tem estratégias para manter sua temperatura próxima dos 37°C. Se o corpo se ocupa em tentar manter um nível de temperatura agradável a ele mesmo, a capacidade de análise e concentração diminui consideravelmente. A temperatura média da nossa região é em torno de 18º C, com verões quentes e invernos frios, portanto com elevada amplitude térmica anual. Por esses motivos é importante a climatização dos ambientes, favorecendo a saúde, bem-estar e conforto de todos;
- **Serviços de terceiros:** buscando manter um ambiente externo agradável e a solução dos problemas apresentados com a água da chuva, que estava infiltrando nas paredes do refeitório e cozinha, foram realizados serviços de manutenção nas calhas, condutores, rufos, encanamentos em geral do escoamento das águas pluviais para maior segurança e conservação do local. Organização do jardim e grama que fica numa encosta, a qual estava trazendo muita terra e sujeira para o quiosque e a academia ao ar livre, onde os usuários realizam atividades de educação física, musculação, recreação e lazer. Foi construído um muro de contenção com pneus doados pelas recapadoras e borracharias do município, sendo necessário replantar uma parte da grama, nivelar o solo e aproveitando o espaço dos pneus foi plantado flores, tornando o ambiente mais agradável e bonito.



7.3. IMPACTOS ECONÔMICOS E SOCIAIS:

Este está sendo um ano atípico para todos os segmentos, principalmente no da educação, devido a pandemia COVID-19, tornando-se mais delicado para a educação especial, então neste momento a comunicação entre família e entidade é de suma importância para dar continuidade as atividades e atendimentos desenvolvidos e para manter a proximidade entre entidade e usuários. As equipes administrativa, pedagógica e técnica estão sempre atentas para que os usuários e seus familiares sejam atendidos, orientados e informados, sentindo-se apoiados. A equipe pedagógica e técnica continua com o desenvolvimento das atividades de saúde, assistência social e pedagógicas através de atendimentos remotos, de grupos de whatsapp e também no privado, por chamadas de vídeos, de voz, oferecendo orientações das atividades propostas, encaminhamentos etc. As atividades impressas já estão retornando para os professores, avaliarem e darem a devolutiva as famílias, oferecendo apoio e incentivo para darem continuidade aos trabalhos. A equipe técnica continua com os atendimentos por agendamento, buscando ampliá-los pois as famílias que os usuários ainda não estavam sendo atendidos presencialmente começaram a procurar ajuda técnica presencial. E para aquelas que se encontram com maiores dificuldades são realizadas visitas domiciliares, entregas de cestas básicas, kits de higiene, álcool 70% e /ou álcool em gel, máscaras, orientação e encaminhamentos aos recursos disponíveis. Nesse momento é importante que todos se unam para um bem maior, sinalizando às famílias que a APAE segue disponível para encaminhamentos, orientações e se necessário atendimentos presenciais, procurando atingir a todos de uma maneira ou outra, minimizando os impactos econômicos e sociais vivenciados, evitando deixá-los desamparados e desassistidos, destacando assim o exercício da cidadania, inspirados no princípio da solidariedade humana.

7.4. ANEXOS

- REPORTAGENS
- RELATÓRIO DE ATIVIDADES
- PESQUISA "AVALIAÇÃO DOS SERVIÇOS OFERECIDOS EM 2020"

7.5. FOTOS PRESTAÇÃO DE CONTAS 30/11/ a 23/12/2020 – EMPENHO Nº 263

AQUISIÇÃO DE AR CONDICIONADO SALA FONOAUDIOLOGA E SALA PSICOLOGA

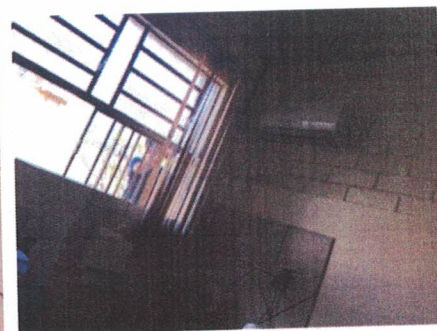
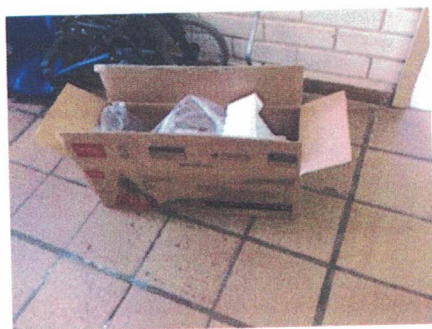



ASSOCIAÇÃO DE PAIS E AMIGOS DOS EXCEPCIONAIS DE VIDEIRA

CNPJ Nº 82.829.284/0001-98

Rua Brasil Correa, 620 – Caixa Postal 295 – Fone/Fax: (49) 3566-0742 – VIDEIRA -SC

e-mail: apaevideira@formatto.com.br

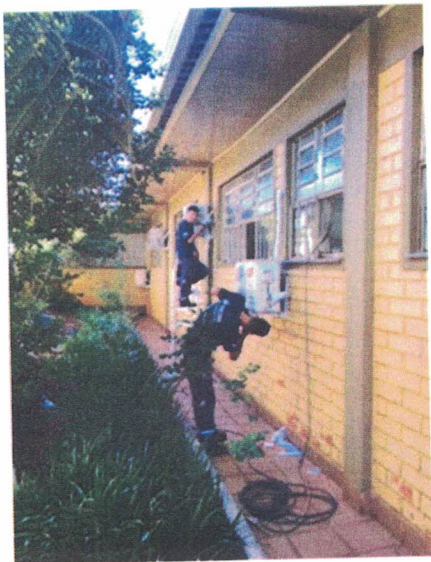

SERVIÇOS DE MANUTENÇÃO

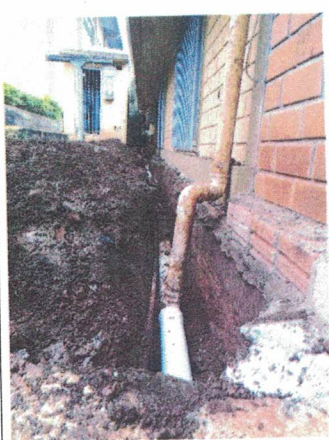



ASSOCIAÇÃO DE PAIS E AMIGOS DOS EXCEPCIONAIS DE VIDEIRA

CNPJ Nº 82.829.284/0001-98

Rua Brasil Correa, 620 – Caixa Postal 295 – Fone/Fax: (49) 3566-0742 – VIDEIRA -SC

e-mail: apaevideira@formatto.com.br

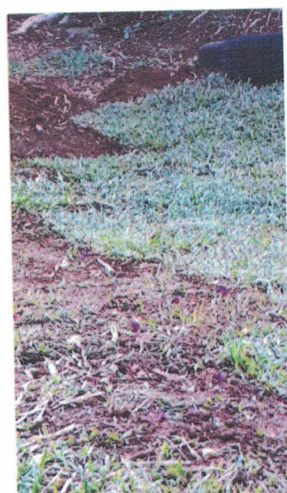
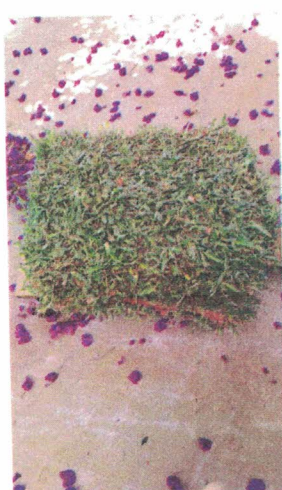



ASSOCIAÇÃO DE PAIS E AMIGOS DOS EXCEPCIONAIS DE VIDEIRA

CNPJ Nº 82.829.284/0001-98

Rua Brasil Correa, 620 – Caixa Postal 295 – Fone/Fax: (49) 3566-0742 – VIDEIRA -SC

e-mail: apaevideira@formatto.com.br



8 – ASSINATURAS:

DATA: 23/12/2020

NOME DO DIRIGENTE OU DO REPRESENTANTE LEGAL: IVONETE APARECIDA PAGLIARINI ZANI

ASSINATURA DO DIRIGENTE OU DO REPRESENTANTE LEGAL:

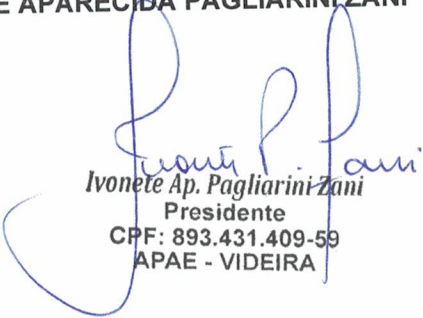
Ivonete Ap. Pagliarini Zani
Presidente
CPF: 893.431.409-59
APAE - VIDEIRA



FORTE DIVULGAÇÃO

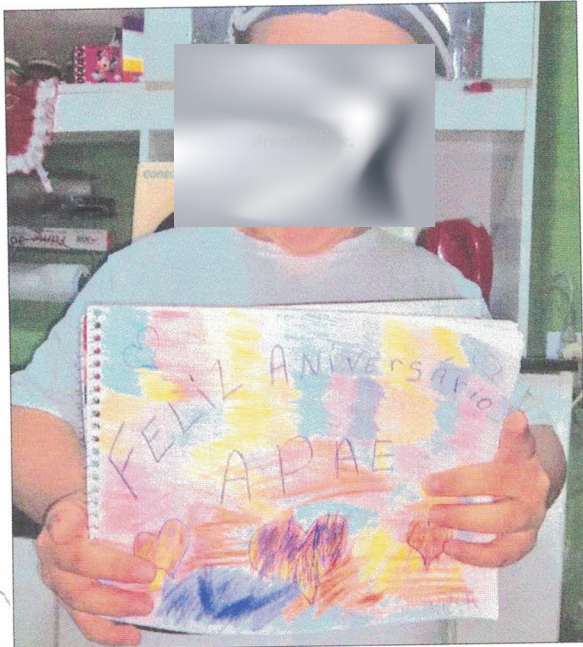

UM POUCO DA HISTÓRIA

Se abrimos os livros da história de Videira, encontramos o registro da criação da APAE e início de suas atividades nos anos de 1971/1972, quando a Professora Ana Marlene Rosa Rissi abdicou do ensino regular em prol do ensino especial, participando de um treinamento de professores de Educação Especial na capital do Estado/Florianópolis/SC. Durante o estágio, a mesma contactou com famílias de pessoas com deficiência do município propondo um atendimento especial.

Em 15 de novembro de 1975, se realiza a inauguração da primeira sede própria da APAE de Videira, no terreno dos ferroviários (total de 360m² de área construída) onde passa a funcionar a Escola Especial "Tia Ana", já com seu nome escolhido numa reunião extraordinária em homenagem a primeira professora que se dedicou ao ensino das pessoas com deficiências.

Neste período o número de alunos aumentava e até então o atendimento era baseado numa compreensão clínica/assistencialista. Houve a necessidade de treinamento dos profissionais quanto a aspectos relacionados à vida, tudo era voltado à área motora. Esse atendimento era supervisionado por uma equipe da Legião Brasileira de



Assistência (LBA), que mantinha convênio com a APAE para o pagamento dos técnicos e com assessoramento técnico pedagógico da Fundação Catarinense de Educação Especial/FCEE, e também o convênio para a cessão de professores e assessoramento técnico pedagógico. Para controle das escolas especiais do Estado a FCEE cadastrou a Escola Especial Tia Ana, como Centro de Desenvolvimento Humano (CDH - 38).

Na década de 80, importantes movimentos dos direitos civis, provocaram iniciativa em torno da integração da pessoa com deficiência, rompendo com os modelos segregadores, resultando na integração escolar destas pessoas. Assim a Escola Especial foi transformando aos poucos a visão assistencialista em oportunidades educacionais e de integração social.

APAE comemora 47 anos de fundação em Videira

No dia 21 de abril, a Escola Especial Tia Ana - APAE de Videira, completou 47 anos de fundação. Mesmo com as aulas suspensas devido a pandemia, a escola não deixou de lembrar e comemorar essa data tão especial. Em suas redes sociais

foram divulgadas imagens de alunos parabenizando a instituição pelas mais de quatro décadas de atuação exemplar em Videira, além de uma mensagem da equipe escolar lembrando que mesmo distantes fisicamente, a APAE está presente em cada lar. Confira.

"Mesmo em tempos de distanciamento social com certeza estamos conectados com uma energia muito positiva e com a esperança de que em breve voltaremos a realizar nossas atividades. A Apae de Videira completa 47 anos. São 47 anos de muito trabalho, dedicação, superação, desafios e com certeza de muitas conquistas. Onde assim como a Tia Ana temos muitos protagonistas ao longo

desta história. Parabéns e obrigado a todos que se dedicam à essa causa e continuam fazendo parte desta história com muito amor, carinho, dedicação e compromisso em fazer com que o trabalho em prol da pessoa com deficiência intelectual e múltipla continue.

Gratidão a todos!
Aos alunos que são a razão da existência da Apae!!!

Aos familiares que estão sempre dedicados depositando confiança no nosso trabalho!!! A diretoria da Apae que dedica um pouco do seu tempo de forma voluntária em buscas de melhorias para a entidade. Aos funcionários que desempenham suas atividades com responsabilidade e compromisso em fazer sempre o melhor. E a comunidade que apoiam a causa apaeana"



Lavação Completa com cera R\$ 30,00

LAVACÃO Ecológica

Duchas a partir de R\$ 10,00

99192.5527

Rua João Zardo, 285, bairro Alvorada

Polimentos: FARÓIS . PARA-BRISA HIGIENIZAÇÃO

create modas

Rua Saul Brandalise, 210, Centro 3566.6634



*GERAL : PUBLICAÇÃO LEGAL

DEMONSTRAÇÃO DO RESULTADO DO EXERCÍCIO (Valores em Reais)		Folha: 0001
Empresa: ASSOCIAÇÃO DE FAZENDA AGRÍCOLA EXTRAORDINÁRIA S.A.		
CNPJ/CPF: 02.417.284/0001-98		
End: RUA FRAZÃO CORDEIRO 124 - FARRAPOLINA - CEP: 53640-110		
Município: Vieira	UF: SC	Emissão em: 15/09/2020
Período: Janeiro a Dezembro de 2019	Data de encerramento: 31/12/2019	NIRE: 139 12700 403
		De Registro: 03/08/1996
CONTRIBUIÇÕES		1.091.073,24
DOAÇÕES	149.576,52	
RECEITAS	701.108,08	
CONVERSAS	62.976,35	
RECEITAS DIVERSAS	177.262,87	
CONTRIBUTIVO LÍQUIDO		1.091.073,24
LÍQUIDO DE DOAÇÕES	149.576,52	
LÍQUIDO DE RECEITAS	701.108,08	
LÍQUIDO DE CONVERSAS	62.976,35	
LÍQUIDO DE RECEITAS DIVERSAS	177.262,87	
GRUPO DE CONTRIBUIÇÕES		1.091.073,24
GRUPO DE DOAÇÕES	149.576,52	
GRUPO DE RECEITAS	701.108,08	
GRUPO DE CONVERSAS	62.976,35	
GRUPO DE RECEITAS DIVERSAS	177.262,87	
DESEMBOLSOS/RECEITAS OPERACIONAIS		(1.037.259,95)
DESEMBOLSOS ADMINISTRATIVOS	(109.327,05)	
DESEMBOLSOS C/ADMIN	(4836,508.261)	
DESEMBOLSOS C/CONTRIB	(101.124.939)	
D E B E T A N T E S		52.611,29
OUTRAS DESEMBOLSOS/RECEITAS		20.684,32
OUTRAS RECEITAS	20.684,32	
AMTAS DA CONTRIBUIÇÃO SOCIAL	74.495,81	
AMTAS DO IMPORTE DE RENDA	74.495,81	
E L I Q U I D O		74.495,81
ATIVO		2.338.722,29
ATIVO CIRCULANTE		406.377,80
DISPONÍVEL	374.244,27	
RECEÍVOS	384.266,17	
CAIXA BANCÁRIA	154,70	
CAIXA FUNDO FIXO	22.718,49	
BANCO DO BRASIL	899,75	
BANCO DO BRASIL AGRI	31.745,65	
BANCO DO BRASIL AGRI	315.147,41	
BANCO DO BRASIL AGRI	274.162,40	
BANCO DO BRASIL AGRI	12.142,24	
BANCO DO BRASIL AGRI	12.841,45	
BANCO DO BRASIL AGRI	24.774,49	
BANCO DO BRASIL AGRI	24.774,49	
CAIXA ECONOMICA FEDERAL	24.774,49	
CAIXA ECONOMICA FEDERAL	24.774,49	
CLARENSE	22.121,63	
COOPERATIVA	22.121,63	
ADIANTEMENTO A FUNDACIONES	22.121,63	
ADIANTEMENTO A FUNDACIONES	22.121,63	
IMO CIRCULANTE		1.929.344,49
IMOBILIÁRIO	1.929.344,49	
RECEÍVOS	1.929.344,49	
RECEÍVOS	1.929.344,49	
TERMINOS	274.219,00	
MOVÍVEL E SEMOVEL	154.348,41	
VEICULOS	73.445,79	
CONSTRUÇÕES E INSTALAÇÕES	499.271,62	
VEICULOS	406.122,29	
EDIFICAÇÕES	90.313,75	
RECEÍVOS	12.049,91	
BANCO	23.400,50	
AGENCIA AN LIVRE	23.400,50	
PASSIVO		2.338.722,29
CIRCULANTE		22.758,79
OBRIGAÇÕES SOCIAIS E FISCAIS	12.945,48	
OBRIGAÇÕES SOCIAIS	12.945,48	
OBRIGAÇÕES TRABALHISTAS PAGAS	1.773,71	
SALÁRIOS A PAGAR	1.773,71	
SALÁRIOS A PAGAR	14.922,88	
SALÁRIOS A PAGAR	1.029,02	
IMPA A PAGAR	6.209,43	
IMPA A PAGAR	2.006,43	
IMPA A PAGAR	418,00	
OBRIGAÇÕES FISCAS	576,09	
IMPA A PAGAR	243,07	
IMPA A PAGAR	16,02	
FUNDACIONES	2.836,40	
FUNDACIONES MATERIAIS/SERVICIOS	2.836,40	
FUNDACIONES DE SERVIÇOS	2.836,40	
FUNDACIONES	2.836,40	
RECEÍVOS E FUNDACIONES	2.846,33	
OBRIGAÇÕES E BANCOS	2.846,33	
RECEÍVOS BANCÁRIOS	2.846,33	
BANCO C/MOVIMENTO	2.846,33	
RESERVA SOCIAL		2.312.963,50
RESERVA SOCIAL	2.312.963,50	
FUNDO PATRIMONIAL	2.312.963,50	
FUNDO PATRIMONIAL	2.312.963,50	
FUNDO PATRIMONIAL	2.312.963,50	

CONVOCAÇÃO DE ASSEMBLEIA GERAL EXTRAORDINÁRIA

O Diretor Presidente da COOPERTAN – Cooperativa de Produção Agropecuária dos Agricultores Familiares da Região de Tangará, inscrita no CNPJ sob nº. 15.197.202/0001-42, no uso de suas atribuições que lhe confere o Estatuto Social, **CONVOCA** todos os sócios, para a **“ASSEMBLEIA GERAL EXTRAORDINÁRIA”**, a ser realizada no dia 22 de setembro de 2020, no salão de festas do Clube Floresta, sito a rua Bulcão Viana 736, Bairro Floresta, Município e Comarca de Vieira/SC. A instalação da Assembleia será às 17:30 horas, em Primeira Convocação, com a presença mínima de 2/3 (dois terços) dos associados em condições de votar, em Segunda Convocação às 18:30 horas, com metade mais um dos associados em condições de votar, e em Terceira e Última Convocação às 19:30 horas, com no mínimo 10 (dez) associados em condições de votar, para efeito de cálculo de quorum de instalação da assembleia é considerado 236 associados, para tratar da seguinte ordem do dia:

- Deliberar sobre a alteração da denominação, sede e objetivos, aprovando a Alteração estatutária, para dar nova redação aos artigos 1º (primeiro) e 2º (segundo) do estatuto social;
- Leitura, discussão e aprovação do regimento interno da Cooperativa;
- Analisar e deliberar sobre aquisição e alienação de imóvel;
- Deliberar e aprovar a participação da Cooperativa na constituição da Central e a ela filiar-se;
- Deliberar e aprovar a filiação da Cooperativa em Federação e confederação.

NOTAS EXPLICATIVAS:

A assembleia Geral Extraordinária realizar-se-á no salão de festas do Clube Floresta, sito a rua Bulcão Viana 736, Bairro Floresta, Município e Comarca de Vieira/SC, por não haver espaço suficiente na sede da COOPERTAN.

Para respeitar as orientações das entidades de saúde, será observado o distanciamento mínimo. Assim, somente terão acesso às dependências do clube floresta, os sócios da COOPERTAN que preencherem o cadastro até às 12:00 horas do dia 21 de setembro 2020, através do e-mail agcoopertan@gmail.com.

Vieira (SC), 10 de setembro de 2020

Presidente

CONVOCAÇÃO DE ASSEMBLEIA GERAL E ORDINÁRIA

O Diretor Presidente da Coopertan – Cooperativa de Produção Agropecuária dos Agricultores Familiares da Região de Tangará, inscrita no CNPJ sob nº. 15.197.202/0001-42, no uso de suas atribuições que lhe confere o Estatuto Social, **CONVOCA** todos os sócios, para a **“ASSEMBLEIA GERAL ORDINÁRIA”**, a ser realizada no dia 22 de setembro de 2020, na sala de festas do clube floresta, situado a rua Bulcão Viana, 736, Bairro Floresta, Município e Comarca de Vieira/SC. A instalação da Assembleia será às 18:15 horas, em Primeira Convocação, com a presença mínima de 2/3 (dois terços) dos associados em condições de votar, em Segunda Convocação às 19:15 horas, com metade mais um dos associados em condições de votar, e em Terceira e Última Convocação às 20:15 horas, com no mínimo 10 (dez) associados em condições de votar, para efeito de cálculo de quorum de instalação da assembleia é considerado 236 associados, para tratar da seguinte ordem do dia:

- Prestação de Contas dos Órgãos de Administração, acompanhada do Parecer do Conselho Fiscal, compreendendo: Relatório da Gestão; Balanço Geral; Demonstrativo das sobras apuradas, ou das perdas, e Parecer do Conselho Fiscal referente ao exercício encerrado em 31 de dezembro de 2019; Plano de atividade da Cooperativa para o exercício 2020;
- destinação das sobras apuradas, deduzindo-se as parcelas para os fundos obrigatórios;
- eleição e posse dos componentes do Conselho Fiscal com mandato até a assembleia Geral Ordinária de 2021;
- fixação dos honorários, gratificações e da cédula de presença para os componentes do Conselho de Administração e do Conselho Fiscal;
- deliberar sobre a Admissão, demissão, eliminação e exclusão de cooperados;

NOTAS EXPLICATIVAS:

A assembleia Geral Extraordinária realizar-se-á no salão de festas do Clube Floresta, sito a rua Bulcão Viana 736, Bairro Floresta, Município e Comarca de Vieira/SC, por não haver espaço suficiente na sede da COOPERTAN.

Para respeitar as orientações das entidades de saúde, será observado o distanciamento mínimo. Assim, somente terão acesso às dependências do clube floresta, os sócios da COOPERTAN que preencherem o cadastro até às 12:00 horas do dia 21 de setembro 2020, através do e-mail agcoopertan@gmail.com.

Vieira (SC), 10 de setembro de 2020

Presidente

EDITAL DE CONVOCAÇÃO ASSEMBLEIA GERAL EXTRAORDINÁRIA

O Presidente da COOPER PINHEIRO – Cooperativa de Produção Agropecuária de Pinheiro Preto – CNPJ (MF) 09.487.203/0001-29, Inscrição Estadual 255.590.431, no uso das atribuições que lhe confere o Estatuto Social, convoca os Associados para se reunirem em Assembleia Geral Extraordinária a ser realizada no dia 23 de setembro de 2020, em primeira convocação às 17:00h, com 2/3 (dois terços) do número de associados, em segunda convocação, às 18:00h com metade mais um (um) dos associados, em terceira e última convocação, às 19:00h, com no mínimo 10 associados. Para efeito de cálculo de quorum de instalação da assembleia é considerado 38 associados, tendo como local a sede da filial da cooperativa, sito a Linha Santo Isidoro, na cidade Pinheiro Preto – Santa Catarina, para deliberarem sobre a seguinte:

ORDEM DO DIA:

- Deliberar sobre a alteração da sede, aprovando a Alteração estatutária, para dar nova redação ao artigo 1º (primeiro);
- Deliberar e aprovar a participação da Cooperativa na constituição da Central e a ela filiar-se;
- Deliberar e aprovar a filiação da Cooperativa em Federação e confederação.

Pinheiro Preto (SC), 01 de setembro de 2020

Presidente

LEILÃO DE 18 IMÓVEIS
Online
Data do Leilão: 25/09/2020 a partir das 14h00

IMÓVEIS NO AMAZONAS • CEARÁ • GOIÁS • MATO GROSSO • MINAS GERAIS
PARÁ • PARANÁ • RIO DE JANEIRO • RIO GRANDE DO SUL • SANTA CATARINA • SÃO PAULO

A VISTA 10% DE DESCONTO • ÁREA RURAL • COMERCIAIS • RESIDENCIAIS • TERRENO

LOTE 14 - TERRENO C/ 4.026,08M²
VIEIRA/SC - VILA DE CARLI
Rua Rosário Bogum - Antiga Via Pública Nossa Senhora da Saúde, anteriormente Serviço de Passagem. (remanescente de área maior), Matr. 12.727 (Av.10) do R1 local.
Lance Mínimo R\$ 63.000,00
Mínimo à vista: R\$ 56.700,00

Comissão do leiloeiro: o arrematante pagará ao leiloeiro 5% sobre o valor da arrematação. O edital completo (descrição dos imóveis, condições de venda e pagamento) encontra-se registrado no 4º Oficial de Registro de Títulos e Documentos e civil de Pessoa Jurídica da Comarca de São Paulo nº 5.394.006 em 28/08/2020 e 1º Oficial de Registro de Títulos e Documentos de Osasco nº 222.512 em 28/08/2020. Leiloeiro Oficial: Fabio Zukerman - Juceps 719.

MAIS INFORMAÇÕES: 3003.0677 | BANCO.BRADESCO/LEILÕES | WWW.ZUKERMAN.COM.BR

VIDEPLAST VAGAS PARA PESSOAS COM DEFICIÊNCIA E REABILITADO

Os desafios do mundo globalizado pedem profissionais capazes de enfrentar obstáculos na busca de auto desenvolvimento em formação e buscando uma empregabilidade que lhes garanta possibilidades de ascensão profissional. Desta forma, e acreditando que todo ser busca desenvolver merece oportunidades, a Videplast Ind. de Embalagens Ltda. abre recrutamento para pessoas com deficiência, em conformidade a lei nº 7.853, Decreto lei nº 3.298 e nº 5.296 e reabilitados do INSS.

Interessados entrar em contato com o recrutamento.
Fone: (49) 3566-9633 ou 3566-9708.





Confira esta e outras matérias na íntegra em nosso site www.folhavidreira.com. Acompanhe também nossas redes sociais no Facebook e Instagram

*GERAL :: 11 DE DEZEMBRO

Dia Nacional das Apaes: Movimento completa 66 anos

O MOVIMENTO APAEANO COMPLETA 66 ANOS ATUANDO EM DEFESA DAS PESSOAS COM DEFICIÊNCIA INTELECTUAL E MÚLTIPLA.

No dia 19 de junho de 2001, foi publicada no Diário Oficial da União (DOU) a Lei Federal nº 10.242 oficializando o 11 de dezembro como o Dia Nacional das Apaes.

Em 2020, o Movimento Apaeano completa 66 anos atuando em defesa



FORTE: APAE VIDEIRA/APAE BRASIL



que lidam com essas pessoas, bem como as famílias que também fazem parte desse processo. A Universidade da Rede Apaes (Uniapae) também foi criada com esse propósito.

Todo ano um grande evento é realizado pela Federações Apaes no âmbito nacional,

Videira e região, sexta, sábado e domingo, 11, 12 e 13 de dezembro de 2020

APAE em Videira

A APAE em Videira teve o início de suas atividades nos anos de 1971/1972, quando a Professora Ana Marlene Rosa Rissi abdicou do ensino regular em prol do ensino especial, participando de um treinamento de professores de Educação Especial em Florianópolis/SC.

Durante o estágio, a mesma contou com famílias de pessoas com deficiência do município propondo um atendimento especial. A partir de Outubro de 1971, o Seminário Salmatoriano abriu suas portas para acolher este nobre trabalho. No ano seguinte, 1972, o Colégio Imaculada Conceição cedeu espaço para o atendimento as pessoas com deficiência.

atendimento, o Senhor Antonio Sygalski, em nome dos ferroviários, oficializa a doação do terreno que até então servia de sede do Clube dos Ferroviários de Videira, para que fosse construída a sede própria da Escola Especial.

Em 15 de novembro de 1975, se realiza a inauguração da primeira sede própria da APAE de Videira, no terreno dos ferroviários (total de 360m² de área construída) onde passa a funcionar a Escola Especial "Tia Ana", já com seu nome escolhido numa reunião extraordinária em homenagem a primeira professora que se dedicou ao ensino das pessoas com deficiências.

Em 1976, mães de alunos da Escola Especial Tia Ana e voluntárias foram am-

JORNAL FOLHA

WWW.FOLHAVIDEIRA.COM



A partir de 2005, foram necessárias algumas modificações para adequar o atendimento técnico, sendo reformadas duas salas para atendimento de fonoaudiologia e psicologia, bem como a reforma e adaptação de banheiros e construção de um quiosque, beneficiando o atendimento oferecido aos alunos.

No ano de 2008 foram reestruturados e modernizados o laboratório de informática, com capacidade para 14 microcomputado-

dos banheiros do Bloco II, adaptado para cadeirantes e na manutenção geral da entidade.

No ano de 2014, através de verbas do Fundo Social, como programado no plano de aplicação, foram adquiridos armários e mesas procurando deixar as salas de aulas unificadas, a reforma da academia, banheiros e sala de educação física conjugada com o Ginásio de Esportes da Escola, adquiridos através de outros verbas e subvenções

financeiros melhorando a estrutura física e dos programas desenvolvidos, proporcionando melhores condições de vida àqueles que realmente necessitam de atendimento e atividades especiais, rompendo as barreiras historicamente construídas e as limitações existentes para o exercício da cidadania.

Atualmente, a APAE - Associação de Pais e Amigos dos Excepcionais, mantém o trabalho da Escola Especial



ESTADO DE SANTA CATARINA
SECRETARIA DE ESTADO DA EDUCAÇÃO
FUNDAÇÃO CATARINENSE DE EDUCAÇÃO ESPECIAL
DIRETORIA DE ENSINO, PESQUISA E EXTENSÃO



Relatório de atividades

CAESP/Centro de Atendimento: "Tia Ana" - APAE de Videira

Datas/Período: 01 de novembro a 18 de dezembro

Profissionais: Professores, Coordenação pedagógica, Direção e Equipe técnica.

Devido a necessidade de afastamento social, conforme Decretos Estaduais e Resolução da Fundação Catarinense de Educação Especial - FCEE, houve a necessidade da realização do trabalho remoto e ou / home office, através de atividades a distância com a intervenção da equipe pedagógica do CAESP Tia Ana.

O objetivo foi dar continuidade aos projetos e planejamentos bem como o plano de ensino individualizado de forma organizada, a partir do envio dos materiais e assessoramento para as famílias através dos grupos de estudo do WhatsApp, observando e respeitando as datas e orientações da Fundação Catarinense de Educação Especial.

Neste período foi dada continuidade ao trabalho que vem se estendendo por mais este mês com a equipe pedagógica do CAESP, através de orientações e combinados pelo grupo de trabalho remoto, com o objetivo de continuar articulando com as famílias, desenvolvendo ações que as mesmas pudessem estar realizando diariamente com os nossos educandos e nos dando um retorno dos resultados, progressos, dificuldades e necessidades de cada um. A postagem das atividades prosseguiu da seguinte forma: segunda-feira a equipe técnica faz a postagem com sugestões e orientações para as famílias, nas terças e quintas são atividades pedagógicas intercalando com Educação-física e Artes, nestes dois últimos meses organizamos as postagens de forma mais reduzida devido a pouca devolutiva e cansaço das famílias e nas quartas e sextas nos dedicamos a maior articulação com as famílias no privado. Ressaltamos que nos últimos meses se tem percebido cansaço e a falta de envolvimento nas atividades tanto pelas famílias quanto por parte de alguns profissionais.

Continuamos com a propostas de gravação dos vídeos das atividades a serem postadas nos grupos para as famílias e educandos estarem desenvolvendo e nos dando um retorno através de relatos, fotos ou vídeos os quais estão sendo arquivados pela professora de informática em pastas separadas conforme os níveis de atendimento. Estes materiais também estão sendo repassados a FCEE e a Federação conforme solicitado, bem como divulgados no face, rádios e jornais do município.

Também foi considerado como trabalho remoto neste período a participação de alguns servidores em cursos a distância na modalidade de Educação Especial, lives direcionadas a educação, contato e articulação com professores do AEE e reuniões online com toda a equipe pedagógica através da plataforma meet realizada pela equipe administrativa do CAESP, estas aconteceram para socialização, debate e discussão das diretrizes que foram estudadas anteriormente.

Durante o mês de novembro todos os professores estiveram envolvidos na elaboração do relatório de avaliação dos alunos. Inicialmente foram orientados a descrever referente ao





ESTADO DE SANTA CATARINA
SECRETARIA DE ESTADO DA EDUCAÇÃO
FUNDAÇÃO CATARINENSE DE EDUCAÇÃO ESPECIAL
DIRETORIA DE ENSINO, PESQUISA E EXTENSÃO



trabalho remoto desenvolvido com cada serviço durante este ano de 2020. Após a leitura e ajustes em parceria com as coordenadoras, elaboraram a segunda etapa referente a descrição e parecer individual do desenvolvimento e também do envolvimento de cada educando nos grupos do trabalho remoto, bem como as devolutivas que foram dadas, considerando a necessidade do apoio e envolvimento da família. Novamente os relatórios foram enviados a coordenação para leitura em seguida serem impressos e assinados pelos professores.

Também estivemos recebendo das famílias as apostilas das atividades impressas que foram disponibilizadas na secretaria da escola e desenvolvidas pelos educandos em suas casas. Os professores retiram na escola para análise e em seguida dar um parecer escrito para as famílias, como devolutiva e incentivo.

Durante os meses de novembro e dezembro, além das atividades acima citadas, toda a equipe do CAESP esteve envolvida na organização das atividades de encerramento do ano letivo.

Os professores entraram em contato com cada família ou educando da sua turma, pedindo sugestões de um presente de Natal para elaboração da carta para o Papai Noel. Essas cartas foram divulgadas e distribuídas para a comunidade. A entrega dos presentes aconteceu da forma Drive Thru, no estacionamento da escola, conforme os grupos de trabalho remoto e serviços, durante os finais de tarde, das 17:00 as 20:00 horas, onde familiares e alunos foram convidados a fazer retirada dos presentes seguindo todos os cuidados necessários. O professor de cada turma, com a participação do Papai Noel fez a entrega do presente para seu aluno. O CAESP foi decorado e preparado com todo carinho para que o momento fosse alegre, com espírito natalino, para as famílias que não fizeram a retirada dos presentes de natal e dos materiais dos educandos nos dias combinados fizemos uma organização para entrega em casa realizada pelo motorista e assistente social do CAESP.

Neste período também realizamos as rematrículas de maneira online onde as famílias fizeram a atualização do cadastro de cada educando com ajuda dos professores, quem não tinha acesso a internet ou encontrou dificuldade para preenchimento do cadastro os professores auxiliaram através de contato no privado com cada família, realizamos também na última semana de forma presencial a organização da escola através de escalões dos professores onde os mesmos reorganizaram suas salas, armários e murais.

Quando um ano chega ao fim, para muitos, significa o encerramento de um grande ciclo. Muitos acontecimentos puderam marcar esse período, bons ou ruins, e principalmente de maneira bem diferente, mas o importante é que todos eles tenham feito a diferença em nossas vidas, então apesar de tudo o que vivemos em 2020 só nos resta agradecer por tudo isso e dizer que este ano realmente foi um ano mais que inesperado, tivemos que nos distanciar, adaptar, reinventar, ressignificar, superar desafios e principalmente aprender a valorizar a preciosidade de cada segundo, 2020 nos oportunizou a perceber que a vida é finita...Feliz Natal, próspero ano novo, que 2021 seja repleto de benção e prosperidade em nossas vidas e boas férias!





ESTADO DE SANTA CATARINA
SECRETARIA DE ESTADO DA EDUCAÇÃO
FUNDAÇÃO CATARINENSE DE EDUCAÇÃO ESPECIAL
DIRETORIA DE ENSINO, PESQUISA E EXTENSÃO



Pessoas e profissionais envolvidos:

Direção: Maria F. da S. Campos Maccari

Coordenação pedagógica: Carla Campanharo e Nívea Dalla Costa

Professores: **Estimulação precoce:** Lindamir T. Gaio Cordeiro, Marizete Fátima Gaio, Marilse Prigol, Tatiane Scuciato Mezarobba, Idilse Prigol, Fabiane Aparecida Guedes, Francieli Zago. **SPE:** Queity Lucia Sehnem e Rose Valmorbida. **PROAL:** Sheila Bridi Parizotto. **AEE:** Suzimar Michelin e Fabiane Aparecida Guedes. **TEA:** Maria Zulamar Lago, Maria Roseli Leite Fernandes, Luciane da Rosa e Dilce Zago da Silva. **SAE:** Josefina G. Scheneider, Jakeline Mascarelo, Maria Roseli Leite Fernandes, Francieli Zago, Marizete Fátima Gaio, Dilce Zago da Silva, Lindamir Gaio Cordeiro, Marilse Prigol, Sheila Bridi Parizotto, Idilse Prigol, Rose Valmorbida e Queity Lucia Sehnem. **ARTES:** Larissa Olga Denardi, Cleonice de O. Gonçalves, Cintiana Aparecida Reinold. **EDUCAÇÃO-FÍSICA:** Carina de S. Machado e Leila C. F. Marques. **INFORMÁTICA:** Jeane Pagliari. **PROFESSORA READAPTADA:** Brinquedoterapia: Adriana Cristina Alves.

Videira, 15 de dezembro de 2020.

Maria Fatima da Silva Campos Maccari- Direção

Carla Campanharo e Nívea Dalla Costa – Coordenação pedagógica.

ALGUMAS FOTOS EM ANEXO DA ENTREGA DOS MATERIAIS E PRESENTES.



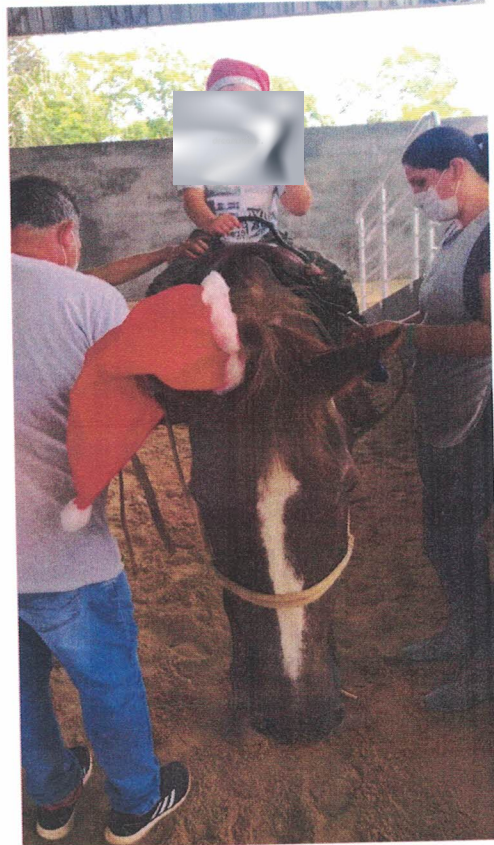

Avaliação dos serviços oferecidos em 2020 pela Apae de Videira

88 respostas

[Publicar análise](#)

1- Nome Opcional:

72 respostas

JANE RUFINO

Daniela batista mota

Pamela monicielle moreira

Terezinha Craco

Rosane dos Santos Ribeiro

Elisangela kreuzberg

Maria Catharina Scaraboto

Sibeli Fiorentin

Indianara patel



5 -Seu filho(a) ou familiar recebeu ou ainda recebe atendimento domiciliar?

88 respostas

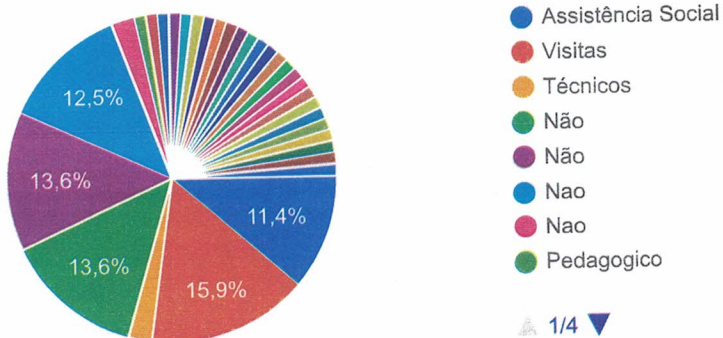

6- Deixe seu comentário, dúvida ou sugestão.

88 respostas

Sim

O Atendimento Foi Muito Bom Descanso.Tenha um Ótimo Dia.

Os atendimentos estao fazendo muita falta mesmo para o kayque

Pra mim está ótimo

Espero q passe logo essa pandemia ,e o ano que vem seja um ano melhor

Nao tenho

Ótimo atendimento

Sempre bem atenciosos

A Índi tá com muita saudades de ir pra escola

Este conteúdo não foi criado nem aprovado pelo Google. [Denunciar abuso](#) - [Termos de Serviço](#) - [Política de Privacidade](#)

Google Formulários



6- Deixe seu comentário, dúvida ou sugestão.

88 respostas

Sim

Ter mais atenção referente ao Diego Pellin, ter mais atendimento com agendamento, e visitas domiciliares.

Gostaria de saber de ano que continuar a pandemia teria p transporte para p atendimento obrigada

Tudo ótimo

Tudo bom bgd

Matheus Alves

Sao atensiosos no atendimento

Bom

A nossa familia so tem que agradecer por tudo o nosso muito obrigado.

Tudo certo .Estamos adorando fazer as atividades propostas .E recebendo as ligações dos Professores.

Eu acho que deveria aver sim atendimento psicologico pq teve dias que foi difícil todos dentro de uma casa sem poder sair ou se ocupar .eu comotrabalho dia todo e mais difícil ainda.

Que a Escola e professores continuem sempre nos apoiando. Obrigada

Nao tenho

Fazer grupos diferenciados por turmas para repassar as atividades e os retornos somente das atividades.

Sem mais. Está tudo muito bom

Sempre que precisei todos me renderam muito só tenho que agradecer por todos vcs por esta sempre preocupada com nossa crianças por isso desejo pra todo um filiz Natal cheio de muita paz saúde eu agradeço de fundo meu coração a cada um de vcs meu muito obrigado

Eu agradeço a toda equipe da escola tia Ana Apae pelo carinho e atenção para com meus filhos e a a nos pais sempre que precisamos estavam prontos a nos ajudar nosso muito obrigado



Sempre estão dispostas a ajudar.

O atendimento está bom.

Sabemos que este ano foi um ano diferente, mais mesmo assim a equipe da APAE sempre ajudando em tudo que precisamos, são uma equipe ótima, eu só tenho a agradecer por toda a evolução da ketelin... Ela adora fazer as atividades, mais não postei no grupo, pois além das da APAE tem também as do cemei, então a gente fez, mais não postamos no grupo. Mais enfim não tenho nada a reclamar só agradecer 😊

Espero q passe logo essa pandemia ,e o ano que vem seja um ano melhor

Nada a comentar ótimo trabalho da APAE

Nada a constar

Excelente trabalho realizado. Parabéns a toda a equipe. Gratidão 🙏🙏

O Atendimento Foi Muito Bom Descanso.Tenha um Ótimo Dia.

Sem dúvidas ou sugestões

Não tenho duvidas

Pra mim tá tudo ok toda equipe estão de parabéns 🙌 e obrigada por continuar amparando as famílias

Ótimo atendimento super atenciosas

A professora bem prestativa sempre mandando atividades, não tem reclamação Na medida do possível o atendimento foi bom.

ÓTIMO TRABALHO DESENVOLVIDO PELA INSTITUIÇÃO

Sem comentários

Só acho que se pudesse fazer um esforço e marcar todos os atendimentos da criança,em um dia só seria melhor pra quem mora longe e depende de levar sua criança para o atendimento.....

Os professores da APE de Videira estão de parabéns, pq mesmo a distância às professoras do Emerson sempre em contato por zap telefone sempre pedindo sobre o estado de saúde dele obrigada a Profe Zula a Profe Dirce a Profe Edilce estão sempre preocupadas com ele.Ele não fez muitas das atividades online por motivo de saúde mas elas sempre em contato comigo para saber como ele está então só tenho q agradecer a todos da APE de Videira



Acho que os professores foram muito dedicados a enviar as atividades todas as semanas. Desculpa se não consegui fazer todas com meu filho, como tbm tinha as do Cemei, ele ficava estressado com facilidade e não conseguia prosseguir com a atividade.

Não tenho nenhuma dúvida.

Não tivemos atendimento domiciliar e levamos no presencial conforme agendado. Apesar da pandemia foi um ano bem aproveitado obrigado toda a equipe da APAE feliz natal e prospero ano novo

Sempre que precisamos fomos bem atendidos.

A Índi tá com muita saudades de ir pra escola

Poderia haver atendimento online por parte da equipe multidisciplinar, como fisioterapia, fono, psicóloga...

Sugestão atividades conforme perfil e idade para cada criança e repassar atividades concluídas para seu professor individualmente. obrigada!
(SÓ AGRADECER)

Sem sugestões.

Muito bom

Os atendimentos estão fazendo muita falta mesmo para o Kayque

Mesmo nesse período de pandemia, quando precisei da APAE, fui muito bem atendida. Só que as aulas volte

Vocês estão fazendo um ótimo trabalho eu queria agradecer por vcs se preocuparem com os alunos apesar de nem sempre eu colaborar com vocês

Não tínhamos conhecimento que a APAE disponibiliza atendimento técnico agendado. Por isso a família não procurou tal serviço

A equipe da APAE está de parabéns pelo seu trabalho

Estão todos de parabéns excelente trabalho de todos

ESPERO TER AJUDADO QUE DEUS ABENÇOE QUE 2021 SEJA UM ÓTIMO ANO PARA NOS E AS CRIANÇAS

Ótimo atendimento



Sempre tive contato com a professora por telefone

Reduzir os dias de atendimento p 2 dias ao inves de 3 se possível

Fomos muito bem atendidos nesse período difícil. Obrigada.

Algumas atividades propostas pela apostila impressa não estão de acordo com a idade do meu filho. Sei que o programa de EP abrange de 0 a 6 anos, mas acredito que as atividades individuais precisam ser compatíveis para que a avaliação seja real.

Esta Td bem...graças a deus...

OK

Otimo atendimento eu notei muita evolução não minha filha com o atendimento da Apae

Todos atenciosos

Pra mim está ótimo

No caso de algumas dúvidas, sempre fui bem atendida.

Obrigada pelo carinho feliz ano a toda equipe

Enviado por outro email devido ao cadastro. Att Mari

Luiza adora os atendimentos presenciais, mas ela não aguenta mais os on line, está cansada disso e não vejo mais ela motivada pras atividades on line. Ainda bem que moramos num sítio então ela consegue brincar muitas horas por dia ao ar livre pra gastar energia

nada a declarar

Tentei fazer as atividades que condiz ao entendimento da criança

Sempre bem atenciosos

No momento nao tenho dada falar.

Ótimo

Nhm dúvida

Só tenho que agradecer a atenção e o carinho dedicado ao meu filho. Com certeza vocês fazem a diferença em nossas vidas. Obrigada!



Encerramos o ano com gratidão no coração, apesar de tudo estamos saudáveis com saúde... Amém! Obrigado por tudo! 🙏🙏🙏🙏🙏🙏

Minha pergunta é será que vai ter aula presencial?

Estou satisfeito com as tarefas que me enviam para fazer em casa.

Nenhuma dúvida

nenhuma dúvida

tudo muito bem organizada estão de parabéns

Quero agradecer a todos os professores e coordenação pela atenção toda vez que foi necessário

Obrigado pela atenção que está sendo realizado pelo meu filho

Ótimo equipe ótima atendimento Lohan desenvolveu bem com ajuda dos profissionais da Apae

000

Até quando vai ter atendimentos?





Protocolo 024/2021



Assunto: **Prestação de contas de convênio**

Pinheiro Preto/SC, 12 de Janeiro de 2021 às 10:09

Via 2/2

Para: **CONT - Contabilidade**
De: **Associação de Pais E Amigos Dos Excepcionais de Videira - CNPJ 82.829.284/0001-98**
digitado por Vanusa Perin em **PROT - Protocolo**

Esta documentação faz parte do Protocolo 024/2021

TERMO DE ENTREGA	
Recebido em: _____	às _____
Nome legível: <u>Luanda Joches</u>	Assinatura: _____
	RG/CPF: _____

[https://pinheiropreto.1doc.com.br](https://pinheiropreto.1doc.com.br/?pg=doc/folha_rosto&hash=9FF767DBE96E94FC49A146BF&itd=5&origem=atalho) * 1Doc * www.1doc.com.br

Prefeitura de Pinheiro Preto - Av. Arthur Costa e Silva, 111, Centro, CEP 89570-000 - Imprimido em 12/01/2021 10:09:25 por Vanusa Perin - Assistente de Gabinete
"Acredite em si próprio e chegará um dia em que os outros não terão outra escolha senão acreditar com você." - Cynthia Kersey



https://pinheiropreto.1doc.com.br/?pg=doc/folha_rosto&hash=9FF767DBE96E94FC49A146BF&itd=5&origem=atalho

ASSOCIAÇÃO DE PAIS E AMIGOS DOS EXCEPCIONAIS - APAE DE VIDEIRA

Certificado Fins Filantrópicos Nº 71010.001213/2012-20

Registro no Conselho Nacional de Serviço Social do MEC Nº 20073574 CNPJ Nº 82.829.284/0001-98
Declarada de Utilidade Pública Municipal Lei 27773 de 01-08-73 - Estadual Lei Nº 4.954 de 13-11-73 Federal Decreto Nº 91.108 de
12-03-85 - Registro no Cartório de Títulos e Documentos Nº 74/80 Filial à Federação Nacional das APAES sob Nº 219/75

Rua Brasil Correa, 620 — Caixa Postal 295 — Fone/Fax: (49) 3566 - 0742

E-mail: apaevideira@formatto.com.br

89.560-000 — Videira - SC



PARA

PREFEITURA MUNICIPAL DE PINHEIRO PRETO

A/C Sras. Fabiana / Simone

AV. MARECHAL COSTA E SILVA, 111

89.570-000 – PINHEIRO PRETO – SC

REF.: PRESTAÇÃO DE CONTAS





Município de Pinheiro Preto

Avenida Marechal Arthur Costa e Silva, 111 - Centro - 89.570-000 - Pinheiro Preto/ SC
CNPJ: 82.827.148/0001-69 Fone: (49) 3562-2000 admin@pinheiropreto.sc.gov.br
http://www.pinheiropreto.sc.gov.br/

Usuário: Marilda Mattana	Chave de Autenticação Digital 2140-0712-423	Página 1 / 1
--------------------------	--	-----------------

Liquidação de Empenho

Vencimento: 04/12/2020

Número: 8
Empenho: 263/2020
Aviso de liquidação: 1416972
Categoria: Contribuição

Data de Emissão: 02/12/2020

Espécie: Global

Órgão Orçam.: 2000 - PODER EXECUTIVO

Unidade Orçam.: 2003 - SECRET. DE EDUCACAO, CULTURA E ESPORTES

Despesa: 125 - 3.3.50.00.00 - Transferências a Instituições Privadas sem Fins Lucrativos

Elemento: 41 - Contribuições

Detalhamento: 2 - despesa com manutenção de outras entidades de direito privado

Ação: 2.34 - APOIO A EDUCAÇÃO ESPECIAL

Fonte Recurso: 100 - Recursos Ordinarios

Funcional: 12 - Educação

Id-Uso: 0.1.00

Importa este documento o valor de: seis mil e trezentos e cinquenta reais

Autorização: Licitação: Modalidade:
Contrato: Convênio: Finalidade:

Credor: 241 - ASSOCIACAO DE PAIS E AMIGOS DOS EXCEPCIONAIS

Endereço: R BRASIL CORREA, 620 - FARROUPILHA

Cidade: Videira - SC

CNPJ: 82.829.284/0001-98

Banco: 1 - Banco do Brasil S.A.

Fone:

CEP: 89.560-000

C/C: 0 171065-6

Agência: 403-0

Objeto Resumido: REFERENTE TERMO DE COLABORAÇÃO Nº 001/2018 COM APAE, QUE TEM POR OBJETO A CONCESSÃO DE APOIO FINANCEIRO DA ADMINISTRAÇÃO PÚBLICA MUNICIPAL PARA EXECUÇÃO DE PROJETO QUE ABRANJA O ATENDIMENTO DE PESSOAS PORTADORAS DE NECESSIDADES ESPECIAIS, PARA ATENDER AO INTERESSE PÚBLICO DO MUNICÍPIO DE PINHEIRO PRETO-SC NO ANO DE 2020. CONFORME PLANO DE TRABALHO. CHAMAMENTO PÚBLICO Nº 001/2018.

Despesa liquidada em conformidade com os documentos abaixo:

Documento Fiscal	Valor	Documento Fiscal	Valor
Recibo - 037/2020 - 02/12/2020	R\$ 6.350,00		

Valor deste documento: R\$ 6.350,00
Total retido: R\$ 0,00
VALOR LÍQUIDO: R\$ 6.350,00

MARILDA CASAGRANDE MATTANA
Encarregada Empenho
CPF: 594.539.239-15

SIMONE RABUSKE OLIVO
Contadora
CRC/SC 031218/O-9



Atas e Anúncios dos Excepcionais de Videira

RECIBO N. 037/2020

R\$ 6.350,00

FUNDAÇÃO EM 21-04-73
Registro no Conselho Nacional de Serviço Social do MEC N.: 900735/74
Inscrição no CNPJ N.: 82.899.284/0001-98
Declarada de Utilidade Pública Municipal Lei N.: 27/73 de 10/08/73
Declarada de Utilidade Pública Estadual Lei N.: 4.954 de 13/11/073
Declarado de Utilidade Pública Federal Decreto N.: 91.108 de 12/03/85
Registro no Cartório de Títulos e Documentos N.: 74/60
Convênio com a secretaria de Educação e Cultura de Santa Catarina
RUA BRASIL CORREA, 680 - CAIXA POSTAL N.: 995 - FONE 566-0742
SANTA CATARINA

Recebemos de Prefeitura Municipal de Pinheiro Preto

a importância de (Seis mil trezentos e cinquante reais)

Referente a parcela de setembro/outubro 2020 - 9º e 10º parcelas contrato Inter-
mune de colaboração no call 2018 com objetivo de prestar atendimento às
pessoas com necessidade de serviços de municípios de 8 Preto - Empereis
Videira, 02 de dezembro de 2020

Marcos Maccari
Maria F. da S.C. Maccari
Diretora - 322.915
APAE - Videira

Prof. Munc. Pinheiro Preto

PAGO 04 DEZ. 2020

Cláudia Zanella

PREFEITURA MUNICIPAL DE
Nº 43
PINHEIRO PRETO

Município de Pinheiro Preto

Rua Arthor Costa e Silva, 111 - Centro - 89.570-000 - Pinheiro Preto/ SC
Fone: (49) 3562-2000 admin@pinheiropreto.sc.gov.br
www.pinheiropreto.sc.gov.br

Usuário: Claudir Zanella

Chave de Autenticação Digital
1636-1561-279

Página
1 / 1

Pagamento de Empenho

Seqüência: 1417027

Seqüência estornada:

Ordem de Pagamento:

Data de Movimento: 04/12/2020

Empenho: 263/2020

Aviso de Liquidação: 1416972

Valor: R\$ 6.350,00

Órgão Orçam.: 2000 - PODER EXECUTIVO

Un. Orçam.: 2003 - SECRET. DE EDUCACAO, CULTURA E ESPORTES

Despesa: 125 - Transferências a Instituições Privadas sem Fins Lucrativos

Elemento: 41 - Contribuições

Detalhamento: 2 - despesa com manutenção de outras entidades de direito privado

Fonte recurso: 100 - Recursos Ordinarios

Id-Usó: 0.1.00

Importa este movimento o valor de: seis mil e trezentos e cinquenta reais

Credor: 241 - ASSOCIACAO DE PAIS E AMIGOS DOS EXCEPCIONAIS

Endereço: R BRASIL CORREA, 620 - FARROUPILHA

Cidade: Videira - SC

CPF/CNPJ: 82.829.284/0001-98

Banco: 1 - Banco do Brasil S.A.

Agência: 403-0

Fone:

CEP: 89.560-000

C/C: 0 171065-6

Objeto resumido: REFERENTE TERMO DE COLABORAÇÃO Nº 001/2018 COM APAE, QUE TEM POR OBJETO A CONCESSÃO DE APOIO FINANCEIRO DA ADMINISTRAÇÃO PÚBLICA MUNICIPAL PARA EXECUÇÃO DE PROJETO QUE ABRANJA O ATENDIMENTO DE PESSOAS PORTADORAS DE NECESSIDADES ESPECIAIS, PARA ATENDER AO INTERESSE PUBLICO DO MUNICIPIO DE PINHEIRO PRETO-SC NO ANO DE 2020. CONFORME PLANO DE TRABALHO. CHAMAMENTO PÚBLICO Nº 001/2018.

Conta contábil: 48931 - B.BRASIL C/C 4.182-3 - FPM

Documento bancário: 4182

Catêgoria bancária: 112 - Pagamento Fornecedores

Despesa paga em conformidade com os documentos abaixo:

Documento fiscal	Valor	Documento fiscal	Valor
Recibo - 037/2020 - 02/12/2020	R\$ 6.350,00		

Movimentos Contábeis

Débitos		Créditos	
Patrimonial	6.350,00	Patrimonial	6.350,00
2.1.3.1.1.01.99.01 - Fornecedores a Pagar do Exercício		48931 - 1.1.1.1.19.00.99 - BANCOS CONTA MOVIMENTO - DEMAIS	
Orçamentário	6.350,00	Orçamentário	6.350,00
6.2.2.1.3.03 - CREDITO EMPENHADO LIQUIDADO A PAGAR		6.2.2.1.3.04 - CREDITO EMPENHADO LIQUIDADO PAGO	
6.2.2.9.2.01.03 - EMPENHOS LIQUIDADOS A PAGAR	6.350,00	6.2.2.9.2.01.04.02 - PAGO	6.350,00
Controle	6.350,00	Controle	6.350,00
8.2.1.1.3.01 - COMPROMETIDA POR LIQUIDAÇÃO		8.2.1.1.4 - DISPONIBILIDADE POR DESTINAÇÃO DE RECURSOS	

Histórico: 94004 - Pagamento de Empenho Orçamentário

Complemento:

Nota:

Recebi a importância acima mencionada:

Credor

CLAUDIR ZANELLA
Tesoureiro

PEDRO RABUSKE
PREFEITO MUNICIPAL
ORDENADOR DA DESPESA



Transferência entre contas diversas

Debitado

Nome PINHEIRO PRETO - FPM
Agência 5327-9
Conta corrente 4182-3

Creditado

Nome ASSOC. PAIS E AMIGOS EXCE
Agência 403-0
Conta corrente 171065-6
Valor 6.350,00
Destinação 0
Data Nesta data

Assinada por JB522066 PEDRO RABUSKE 04/12/2020 09:50:09
J0777898 CLAUDIR ZANELLA 04/12/2020 09:53:46

Transação efetuada com sucesso.

Transação efetuada com sucesso por: J0777898 CLAUDIR ZANELLA.

PREFEITURA MUNICIPAL DE
Nº 45
PINHEIRO PRETO



Município de Pinheiro Preto

Avenida Marechal Arthur Costa e Silva, 111 - Centro - 89.570-000 - Pinheiro Preto/ SC
CNPJ: 82.827.148/0001-69 Fone: (49) 3562-2000 admin@pinheiropreto.sc.gov.br
<http://www.pinheiropreto.sc.gov.br/>

Usuário: Silvana Mugnol

Chave de Autenticação Digital
1370-2280-676

Página
1 / 1

Prestação de Contas de Recursos Antecipados

Número: 242

Processo de Recursos Antecipados: 263.12.2020

Data: 30/12/2020

Valor Pagamento: R\$ 6.350,00

Empenho: 263/2020

Seq. Pagamento: 1417027

Fonte Recurso: 100 - Recursos Ordinarios

Convênio:

Despesa: 125 - 3.3.50.00.00 - Transferências a Instituições Privadas sem Fins Lucrativos

Elemento: 41 - Contribuições

Detalhamento: 2 - despesa com manutenção de outras entidades de direito privado

CPF/CNPJ: 82.829.284/0001-98

Credor: 241 - ASSOCIACAO DE PAIS E AMIGOS DOS EXCEPCIONAIS

Cidade: Videira

Endereço: R BRASIL CORREA, 620 - FARROUPILHA

CEP: 89.560-000

Fone:

Objeto: REFERENTE TERMO DE COLABORAÇÃO Nº 001/2018 COM APAE, QUE TEM POR OBJETO A CONCESSÃO DE APOIO FINANCEIRO DA ADMINISTRAÇÃO PÚBLICA MUNICIPAL PARA EXECUÇÃO DE PROJETO QUE ABRANJA O ATENDIMENTO DE PESSOAS PORTADORAS DE NECESSIDADES ESPECIAIS, PARA ATENDER AO INTERESSE PUBLICO DO MUNICIPIO DE PINHEIRO PRETO-SC NO ANO DE 2020. CONFORME PLANO DE TRABALHO. CHAMAMENTO PÚBLICO Nº 001/2018.

Data	Doc. Fiscal	Número	Emitente	Valores (R\$)		
				Total do documento	Comprovado recebido	Comprovado contrapartida
14/12/2020	Nota Fiscal	3856	REFRIGERACAO MOURA LTDA - ME	5.495,00	5.495,00	
15/12/2020	Nota Fiscal	20225	VALMIR BISOL	855,00	855,00	
				Total de Documentos:		6.350,00

Resumo	
Pagamento:	6.350,00
Devolução:	0,00
Comprovado:	6.350,00
A Comprovar:	0,00
Prestação de Contas da Contrapartida	
Contrapartida:	
Comprovado:	0,00
Aplicação Financ.:	0,00

Silvana

SILVANA MUGNOL

Auxiliar de Tesouraria
CPF: 029.465.589-16





ESTADO DE SANTA CATARINA
PREFEITURA DO MUNICÍPIO DE PINHEIRO PRETO



Ofício nº 273/2020

Pinheiro Preto, 30 de dezembro de 2020.

Para:

ANA PAULA CARDOSO

Controle Interno

Nesta.

Prezada Senhora

Estamos encaminhando as prestações de contas dos adiantamentos de Recursos Antecipados para parecer deste Controle Interno, para posterior baixa de responsabilidade neste setor contábil.

Processo nº 263.12.2020

Atenciosamente,

Simone Rabuske Olivo
Departamento de Contabilidade





Município de Pinheiro Preto

Avenida Marechal Arthur Costa e Silva, 111 - Centro - 89.570-000 - Pinheiro Preto/ SC
CNPJ: 82.827.148/0001-69 Fone: (49) 3562-2000 admin@pinheiropreto.sc.gov.br
<http://www.pinheiropreto.sc.gov.br/>

Usuário: Silvana Mugnol

Chave de Autenticação Digital
2121-1582-531

Página
1 / 1

Relação de Prestação de Contas Efetuadas

Número Processo	Empenho	Fornecedor	Situação	Pago (R\$)	Devolução (R\$)	Comprovado (R\$)
242 263.12.2020	263/2020	241 - ASSOCIACAO DE PAIS E AMIGOS DOS EXCEPCIONAIS	Aprovada	6.350,00	0,00	6.350,00
Total:				6.350,00	0,00	6.350,00

Silvana

SILVANA MUGNOL
Auxiliar de Tesouraria
CPF: 029.465.589-16

Pedro Rabuske

PEDRO RABUSKE
PREFEITO MUNICIPAL
ORDENADOR DA DESPESA

Simone Rabuske Olivo

SIMONE RABUSKE OLIVO
Contadora
CRC/SC 031218/O-9





Município de Pinheiro Preto

Estado de Santa Catarina

Avenida Marechal Arthur Costa e Silva, 111 - Centro - 89570-000

CNPJ. 82.827.148/0001-69

PARECER 04/2021

Data: 19/01/2021
Convênio: 0012018
Concedente: Município de Pinheiro Preto
Responsável: PEDRO RABUSKE
Beneficiário: ASSOCIAÇÃO DE PAIS E AMIGOS DOS EXCEPCIONAIS DE VIDEIRA-APAE
Responsável: IVONETE AP. PAGLIARINI ZANI
Nota de Empenho: 263/2020
Nº de Parcelas: 8 **Total:** 6.350,00
Nº da Parcela: 8 **Valor da Parcela:** 6.350,00
Transferência: 04/12/2020 **Prestação de contas:** 23/12/2020

Objeto:

Referente termo de colaboração nº 001/2018 com a APAE, que tem por objeto a concessão de apoio financeiro da Administração Pública Municipal para a execução de projeto que abranja o atendimento de pessoas portadoras de necessidade especiais, para atender ao interesse público do município de Pinheiro Preto/SC no ano de 2020. Conforme Plano de Trabalho. Chamamento Público nº 001/2018.

Trata-se de parecer da prestação de contas dos recursos repassados por meio do Convênio nº 0012018, parcela 8, no valor de R\$ 6.350,00, destinados a auxiliar ASSOCIAÇÃO DE PAIS E AMIGOS DOS EXCEPCIONAIS DE VIDEIRA-APAE, conforme Plano de Aplicação, nos termos da Lei Municipal.

Cabe salientar que o montante corresponde a duas parcelas, o pagamento está sendo efetuado dessa forma, pois a beneficiária vem apresentando a prestação de contas fora do prazo.

Da análise do processo de prestação de contas em epígrafe constatou-se a presença de todos os elementos e formalidades exigidos pela legislação vigente, dispostos na Instrução Normativa IN 14/2015.

Quanto aos documentos apresentados, entende-se que os mesmos comprovam adequadamente a aplicação dos recursos nas finalidades para as quais foram concedidos, bem como a realização do objeto.

Sendo assim, considera-se Regular a presente prestação de contas, estando em condições de ser aprovada.

Sendo estas as considerações, submetem-se os autos à apreciação de Vossa Senhoria.

Município de Pinheiro Preto (SC), 19 de Janeiro de 2021

Ana Paula Cardoso
Controladora



CONTROLADORIA GERAL DO MUNICÍPIO
NOTA DE CONFERÊNCIA PARA CONTRIBUIÇÕES

Processo: 0003/2021
Convênio: 0012018
Parcelas: 8
Valor Parcela: 6.350,00
Concedente: Município de Pinheiro Preto
Responsável: PEDRO RABUSKE
Beneficiário: ASSOCIAÇÃO DE PAIS E AMIGOS DOS
Responsável Beneficiário: IVONETE AP. PAGLIARINI ZANI
Nota de Empenho: 263/2020

Código	Descrição
001	Entrega feita dentro do prazo Avaliação: Ressalva
002	Balancete de Prestação de Contas de Recursos Antecipados; Avaliação: Regular
003	Notas de empenho e ordens de pagamento emitidas, quando se tratar de unidade da Administração Pública; Avaliação: Regular
004	Documento comprobatório das despesas realizadas (notas fiscais, recibo, folhas de pagamento, roteiros de viagem, ordens de tráfego, bilhetes de passagem, guias de recolhimento de encargos sociais e de tributos, faturas, duplicatas, etc.); Avaliação: Regular
005	Referências aos processos licitatórios ou justificativas de dispensa ou de inexigibilidade de licitações, em se tratando de antecipações de recursos na forma de Adiantamentos, de Delegações de Recursos e Encargos ou de Transferências a títulos de Auxílios e Contribuições, neste último caso quando a unidade beneficiada for sujeita às normas pertinentes à licitação Avaliação: Regular
006	Extratos bancários da conta especial, com a movimentação completa do período; Avaliação: Regular
007	Guia de recolhimento de saldo não aplicado, se for o caso, acompanhado da nota de estorno da despesa ou do comprovante de ingresso na Receita Orçamentária; Avaliação: Regular
008	Declaração do responsável, no documento comprobatório da despesa, certificando que o material foi recebido ou o serviço prestado, e que está conforme as especificações nele consignadas; Avaliação: Regular
009	Declaração do responsável, quando se tratar de obra, dos serviços executados, com sucinta caracterização das etapas efetuadas e, no caso de sua conclusão, acompanhada do respectivo termo de recebimento; Avaliação: Regular
010	Declaração passada pelo ordenador da despesa que os recursos foram rigorosamente aplicados aos fins concedidos, exceto no caso de adiantamento. Avaliação: Regular

Pinheiro Preto(SC), 19 de Janeiro de 2021

Ana Paula Cardoso
Controladora

